

ARBLLO

KRANT

INFORMATIEBLAD van het
Aktiekomitee ter beveiliging van het leefmilieu op
Linker Oever, Waasland.

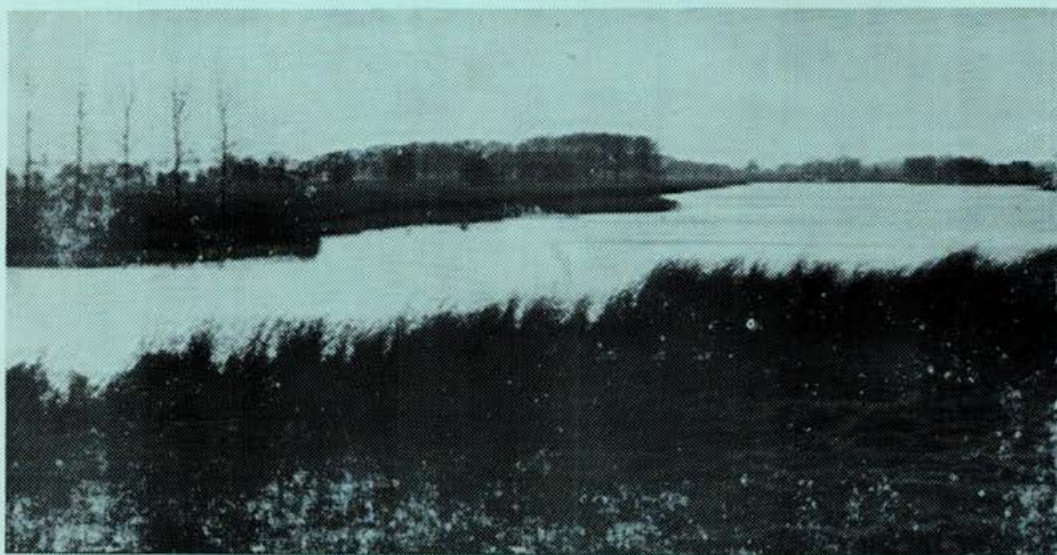

KREEK — KIELDRECHT

De Kreek te Kieldrecht. Een stukje Waaslands
natuurschoon dat wij niet prijsgeven.
(Blz. 10 en volgende).

Dit nummer verschijnt onder verantwoordelijkheid van de

REDAKTIELEDEN :

Hubert	DAVID
Marcel	OELBRANDT
Frans	SMET
Miet	SMET

TEKSTEN :

Hubert	DAVID
Roel	DE JONG
Willy	DE RUDDER
Sylvain	LOCKEFEER
Marcel	OELBRANDT
Frans	SMET
Miet	SMET

ILLUSTRATIES :

Jozef	DE BEULE
Urbain	MARIN

FOTO'S :

Marcel	GOOSSENS
--------	----------

TIKWERK en OPMAAK :

Léon	THIJSSSEN
------	-----------

eindredactie :

marcel	oelbrandt
--------	-----------

Cliché : " Deze week " - Lokeren

oplage : 1000 exemplaren
jaarabonnement : 60,-Fr.

<u>BLADWIJZER :</u>	<u>blz.</u>
Medewerkers	1
Bladwijzer	2
Editoriaal	3
Samenstelling v/d beheerraad ABLLO	4
ABLLO en ... ABLLO-krant	5
Het natuurpark Scheldeland	6
De Stropers : groenzonegebied voor de gemeenschap	7 - 8
Wettelijke beschikkingen	9
Een nieuw natuurreservaat te Kieldrecht	10 - 13
Nieuws uit Zeeuws-Vlaanderen	14
Wat zal het worden met de stortplaats te Kemzeke	15 - 17
Onwettige zandwinning te Stekene	18
Aanplakbrief uit Beveren-W..	19
De Chemische Industrie	20
Andere Aktiegroepen	21
A.B.L.L.O.-promotie	22

-----ooOoo-----

EEN EIGEN BLAD IS EEN DEMOCRATISCH INSTRUMENT !

In oktober, na een wandeltocht in het Waaslands bosgebied - de Stropers - besloot de beheerraad van ABLLO een eigen blad uit te geven.

Wellicht was het het feit dat er nog altijd percelen bos te koop gesteld staan in „De Stropers”, ondanks het verbod tot bouwen dat op dit prachtig gebied ligt, dat er ons toe aanzette de gemeenschap nog meer voor te lichten over het belang van de bescherming en de ordening van ons leefmilieu. En kopers van zulke gronden moeten weten dat zij daarvoor geen bouwvergunning kunnen krijgen, ook niet voor chalets of caravans.

En dat zal juist één van de bedoelingen zijn van dit blad, namelijk informatie verstrekken over problemen van het leefmilieu in onze streek.

Daarnaast wil dit blad de mogelijkheid tot dialoog bieden door aan de lezers de kans te geven hun opmerkingen, voorstellen of wensen, in de ABLLO-krant op te nemen. Daartoe zal een speciale bladzijde voorbehouden worden, „de brievenbus”, bestemd om de reacties van de mensen van het Waasland, die bezorgd zijn voor de problemen van het leefmilieu, weer te geven.

En dat men bezorgd is in het Waasland blijkt overduidelijk uit gesprekken, debatavonden, perscommentaren die veelvuldig plaatsgrijpen en waarbij soms met vrees de omschakeling van het Waasse landbouwgewest naar een industrieel gewest wordt gevolgd.

ABLLO bestaat nu ongeveer twee jaar. De doelstelling van het aktiekomitee is een orgaan te zijn dat waakt over het leefmilieu in het Waasland en dit speciaal voor wat de gevolgen betreft van de industrialisatie van de Linkeroever.

Wat houdt dit o.a. in concreto in ?

- a) dat de industrialisatie in de meest gunstige omstandigheden vanuit het vlak van het leefmilieu, moet kunnen verlopen, d.w.z. dat er voldoende strenge voorwaarden aan de bedrijven moeten worden opgelegd en dat zo vlug mogelijk een efficiënte meet- en controleapparatuur moet geïnstalleerd worden op de Linkeroever.
- b) dat voor de mensen die in een gebied komen te wonen waar een ernstige leefmilieuvuiling zal zijn, nl. de mensen van Doel, een humane oplossing wordt gevonden.
- c) dat het nog bestaande groen in het Waasland extra beschermd moet worden als tegengewicht tegenover de milieuverontreiniging van de Linkeroever.

A.B.L.L.O is momenteel een v.z.w. in oprichting, met volgende leden in de beheerraad :

SAMENSTELLING VAN DE BEHEERRAAD VAN ABLLO

Miet	SMET	voorzitster	Lokeren
Hubert	DAVID	sekretaris	Wachtebeke
Willy	DE RUDDER	ondervoorzitter	St.-Gillis-W.
Omer	DE PAEPE	ondervoorzitter	Doel
Sylvain	LOCKEFER	penningmeester	Antwerpen-L.O.
Marcel	OELBRANDT	redaktiesekretaris	St.-Gillis-W.
Patsy	MACHERMAN-CLAEYS		Lokeren
Hugo	VAN LANDEGHEM		St.-Gillis-W.
Frans	SMET		Sint-Niklaas
André	UYTENHOUWEN		Kieldrecht
Yves	JANSSENS		Sint-Niklaas
Roel	DE JONG		Sint-Niklaas
Marcel	GOOSSENS		Deurne

-----00000-----

ABLLO en ... ABLLO-krant

Niets zonder geld

Wij gaan nu niet beweren dat ABLLO-krant een bron van inkomsten moet zijn voor ABLLO. Zeker in den beginne zal het dat niet zijn. Maar na verloop van enige tijd zou het toch zijn eigen onkosten moeten kunnen dekken. Dat zeggen de pessimisten. De optimisten daarentegen vertrekken van de veronderstelling dat iedereen er naar zal streven om zo ruim mogelijk over problemen in verband met het leefmilieu geïnformeerd te worden. Als dat het geval is dan is een stortvloed van abonnementsaanvragen het gevolg, en... dan blijft geen enkele bladzijde uit dit nummer ongebruikt.

In afwachting zijn wij verheugd met de financiële steun die ABLLO mocht ontvangen van de gemeenten Doel, Kieldrecht en Sint-Gillis-Waas. Wij danken hen daarvoor en hopen dat hun voorbeeld navolging zal kennen. Woorden wekken, voorbeelden strekken.

Vaste rubrieken

ABLLO-krant zal de aktualiteit volgen en met het oog daarop een aantal „vaste rubrieken” inschakelen. Daarin laten wij plaats voor de evolutie in België („Wettelijke beschikkingen”), en geven ook een blik op de gebeurtenissen in Zeeuws-Vlaanderen en op Europees niveau („Nieuws uit Zeeuws-Vlaanderen” en „Europees Nieuws”). Voor onze eigen Linker-Oever-Waasland voorzien wij „Etterbultjes”. De open gebroken etterbulten behandelen wij in afzonderlijke artikelen. Zoals reeds in het editoriaal vermeld zullen wij ook vaste plaats voorzien voor inzendingen van lezers- of niet-lezers. De inzenders vragen wij wel om de tekst zo bondig mogelijk te houden en om steeds te ondertekenen.



Tenslotte nog een vaste rubriek, waarin wij andere aktiegroepen aan het woord zullen laten. Inzake milieubeheer is het zinloos om met verschillende kleine plaatselijke groepen naast mekaar te werken, tenzij er in gemeenschappelijke akties een goede samenwerking bestaat. Wij hopen dat ABLLO-krant daarin een schakel kan zijn.

Al deze rubrieken - met uitzondering van de brievenbus - zullen onze lezers in dit nummer terugvinden. Alvast veel leesgenot en vergeet de laatste bladzijde niet ! Met onze dank.

HET NATUURPARK SCHELDELAND

Een natuurpark is een gebied met een oppervlakte van minstens 20km² op een lengte van minimaal 10 km waarvan de natuur-, de landschappelijke en de cultuurwaarde worden beschermd door wettelijke en beheersmaatregelen, en dat ten dienste wordt gesteld van wetenschap, opvoeding en recreatie.

In een natuurpark wordt het algemeen landschappelijk aspect beschermd, de streekeigen fauna en flora krijgt een kans, het cultuurpatrimonium (gebouwen of groepen van gebouwen) wordt beschermd, er gebeurt een verantwoorde inrichting van het toerisme en de recreatie, het wetenschappelijk onderzoek en de natuurbeschermingseducatie worden bevorderd.

In Vlaanderen worden door de Koninklijke Vereniging voor Natuur- en Stedschoon een tiental natuurparken voorgesteld, w.o. het Natuurpark Scheldeland.

Het Natuurpark Scheldeland is een ontwerp van architect-urbanist Walter Togge en is gelegen tussen Kruibeke en Dendermonde. Het is een ongelooflijk gaaf gebied op een korte afstand van Vlaanderen's grote steden en economische centra; het is één der laatste stukken Vlaams landschap.

A.B.L.L.O is blij om een plaats te mogen innemen op deze „Scheldeland“-tentoonstelling.

Het verschijnen van het eerste nummer van „A.B.L.L.O-krant“ is daaraan een blijvende dankbare herinnering.

DE STROPERERS : GROENZONEGEBIED VOOR DE GEMEENSCHAP.

Ten Noorden van de expressweg op de grondgebieden van de gemeenten Sint-Gillis-Waas en Kemzeke situeert zich een vrij ruim bebost gebied dat qua flora en fauna een belangrijke waarde heeft. In het gewestplan St.-Niklaas-Lokeren wordt dit gebied als groenzone aangeduid. Het ontwerp dat in 1970 door Agro-Technique opgemaakt werd in opdracht van de Intercommunale Land van Waas bestemt die 593 hectaren grote zone als een gebied van passieve recreatie. Dit betekent dat „de bossen van het Kalf” in hun oorspronkelijke toestand moeten behouden blijven. Het gewestplan voorziet ook een „uitbreiding van de Stropers” en dit gebied bevindt zich op de grondgebieden van de gemeenten Kemzeke-Stekene en ook Moerbeke. De grenslijn tussen de eigenlijke Stropers en de uitbreidingszone wordt gevormd door de provinciale baan Sint-Niklaas-Hulst. De uitbreidingszone heeft een oppervlakte van ruim 1400 hectaren en is bestemd voor actieve recreatie. Dit wil zeggen dat aldaar van alles en nog wat zal ingericht worden zoals o.m. Vis- zwem- en roeivijvers, speelterreinen, vakantiedorp en uiteraard een ruime zone voor week-end verblijven.

In afwachting van de realisatie komt het er vooral op aan dat de gebieden die voor natuurrecreatie voorbehouden worden, ongeschonden blijven en dit is niet zo eenvoudig. Er moet bestendig over gewaakt worden want hier en daar zijn er toch eigenaars die de bestemming van het gebied over het hoofd zien.

KONINKLIJK BOS.

In 1971 ontstond er een actie naar aanleiding van de schending van het Koninklijk Bos, een gedeelte van de Stropers op het grondgebied der gemeente Sint-Gillis-Waas. Er werd vastgesteld dat bepaalde eigenaars zich inlieten met het verdelen van hun gronden in kavels, het verharden van wegen, het ruimen van dennebomen, het slaan van waterputten enz. Het was overduidelijk dat men naar een algehele versnippering ging van die mooie bossen. A.B.L.L.O heeft vlug gereageerd en het gebeuren bij al de betrokken besturen aangeklaagd. Via de pers werd de aangelegenheid in de topactualiteit gebracht en nadat volksvert. De Mey zich tot de Minister van Openbare Werken richtte werd het ernst. We herinneren ons toch nog zeer goed dat op een bepaald ogenblik door genoemde Ministerie de voorpagina's van week- en reclamebladen werden afgehuurd en dat met reuzekoppen „WAAR-SCHUWING” verscheen waarin de Minister het duidelijk maakte dat de bestemming van het gebied niet uit het oog mag verloren worden. Sindsdien is de drang naar inplanting van week-end-huisjes in de voor natuurrecreatie bestemde zone geloeid. De huisjes die er stonden staan er echter nog en op het grondgebied van de gemeente Kemzeke zijn het er heel wat en dat is dan toch wel te betreuren. Het gebeuren van 1971 heeft echter ook een

goede kant en dat is dat meteen het probleem ernstig werd aangepakt. Zo zullen binnenkort de gemeenten Kemzeke en Sint-Gillis-Waas een bijzonder plan van aanleg laten opmaken. Door toedoen van de Intercommunale en met financiële tegemoetkoming van overheidswege zullen om te beginnen de wandelwegen alsmede langs weerszijden er van een strook van 5 meter, onteigend worden en dat moet dan een uiterst belangrijke stap zijn voor het behoud van De Stropers als natuurrecreatiegebied voor de gemeenschap.



WEEK-END HUISJES.

Tijdens de gevoerde actie tegen de onwettige handelingen in het Koninklijk Bos e.a. kwam er tegenactie van de overtreders en van de week-end huisjes bezitters in het algemeen. Het gaf er de schijn naar dat A.B.L.L.O. en de andere aanklagers gekant zijn tegen het bestaan van week-end verblijven. Deze visie is nochtans totaal verkeerd. Van al diegenen die bij ons weten gereageerd hebben tegen de versnippering van De Stropers is er niemand die tegen week-end verblijven is. Week-end verblijven moeten echter niet in de Stropers staan omdat dit gebied een andere bestemming heeft. De aanwijzing van de bestemming van een gebied moet nageleefd worden. De ordening van de ruimte is immers een noodzakelijk iets waarbij het algemeen welzijn gediend wordt. Die voorschriften moeten echter nageleefd worden en dit door iedereen. Aangezien de Stropers voorbestemd zijn voor passieve recreatie kunnen er dus geen week-end huisjes geduld worden. Wij juichen het echter toe dat er andere plaatsen zijn waar dit wel mag. Het is immers ontegensprekelijk dat het streven naar een zomerhuisje of tweede verblijf verantwoord is. Er worden ook plaatsen voor voorzien. Indien deze niet voldoende zouden zijn kan men er voor ijveren om die zone's uit te breiden, doch dit is nog geen reden om zonder meer naar eigen goeddunken te handelen en de door de overheid aan een gebied gegeven bestemming te negeren.



WETTELIJKE BESCHRIJINGEN

Op de kabinetsraad van 13 november werd een wetsontwerp goedgekeurd dat bepaalt dat de giftige industriële afval moet worden vernietigd of geneutraliseerd. Dit moet gebeuren bij de producent zelf of in een officieel erkend centrum. Het achterlaten van giftige afval is verboden en het vervoer ervan zal door de koning worden geregeld.

Bij een Koninklijk Besluit van 27 september 1972 werd door de heer Lefèvre, staatssecretaris van wetenschapsbeleid een bedrag van 10.293.955 Fr. voorzien voor de bijkomende financiering van een onderzoeks- en ontwikkelingsprogramma over het fysisch en biologisch leefmilieu.

ACW- week- en leefmilieu

Door veel organisaties wordt aandacht besteed aan het probleem van het leefmilieu. Het jaarprogramma van het ACW staat in het teken ervan. Uit de brochure „Richtlijnen” van het ACW van het arrondissement St.-Niklaas van november '72 namen wij de verantwoording over die het ACW vooropstelt om aan het leefmilieu te doen.

WAAROM EEN ACTIE LEEFMILIEU ?

- a) *Een levensprobleem* : Men hoeft maar dagelijks de kranten open te slaan om geconfronteerd te worden met de vele misbruiken rond het illegaal storten van chemische afval, het bezoedelen van de lucht, het verontreinigen van het water.
Onze actie moet echter breder gezien worden ! Ook op het arbeidsmidden moet en kan het milieu verbeterd en meer gezond worden. Er moet nog heel wat gedaan worden op gebied van urbanisatie, riolering, huisvesting en wijkaanleg, recreatie en groenvoorziening, huisvuil...
- b) *Een sociaal probleem* : De echte welvaart voor de werknemer zal er ook in bestaan dat zijn welzijn is gewaarborgd nu en in de toekomst. Wat haat het veel te verdienen door 20, 30 jaar ongezonde arbeid, om nadien met een beroepsziekte zijn laatste levensjaren te zitten aftellen.
Het is vooral de arbeidersgroep die zich het minst bewust is van de misstanden die er op verschillende terreinen bestaan en die zijn gezondheid in gevaar brengen.
- c) *Een politiek probleem* : Allen weten wij dat aan de misbruiken slechts langs politieke weg een oplossing zal kunnen gegeven worden ; hetzij door de wetgever op nationaal vlak, hetzij door reglementerende macht op provinciaal en gemeentelijk vlak.
De beweging moet de mandatarissen betrekken om zich achter onze zienswijze te zetten en in te grijpen daar waar het kan.

EEN NIEUW NATUURRESERVAAT TE KIELDRECHT (O.-Vlaanderen)

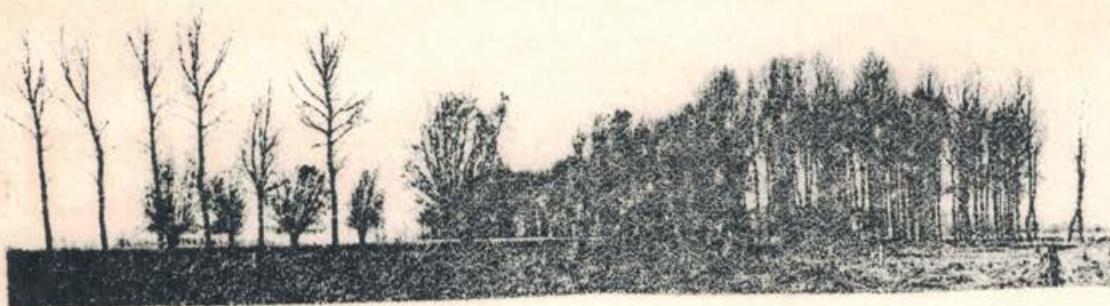

Op dinsdag 29 augustus had op het gemeentehuis van Kieldrecht een plechtigheid plaats naar aanleiding van de ondertekening van een kontrakt tussen de familie Bosselaar-Mathieu en de Koninklijke Vereniging voor Natuur- en Stedschoon v.z.w., waarbij deze laatste het beheer krijgt toegewezen gedurende 29 jaar van de kreek te Kieldrecht, genaamd "Grote Geule" en eigendom van de familie Bosselaar.

Op deze plechtigheid werd het woord gevoerd door dr. A. Van Mieghem, burgemeester van Kieldrecht en dhr. H. Delaunois, nationaal voorzitter van Natuur- en Stedschoon.

Deze laatste dankte de aanwezige prominenten, de familie Bosselaar-Mathieu, het Gemeentebestuur van Kieldrecht en het A.B.L.L.O.. Hij wees erop, dat de Koninklijke Vereniging voor Natuur- en Stedschoon het beheren van reservaten niet ziet als een eigenlijk verenigingsdoel, maar wel als een middel om haar doel te bereiken, nl. de beveiliging van het natuur- en kultuurpatrimonium en het gehele leefmilieu.

Het beleid van de Vereniging heeft zich nooit gericht op geïsoleerde objekten, wat geïllustreerd wordt door haar werking ten bate van de natuurparken. Hieruit mag worden afgeleid, dat Natuur- en Stedschoon het beheer van de Grote Geule zal integreren in de zorg voor het behoud van het omringende landschap. Met het oog daarop werden trouwens reeds kontakten gelegd.

Wegens de kwetsbaarheid van de kreek als broedgebied zal de toegang tot het terrein slechts mogelijk zijn in bepaalde periodes en onder leiding van een natuurgids. Er wordt echter met de lokale instanties een plan uitgewerkt om het publiek te laten genieten van de schoonheid van het landschap door de aanleg van een wandelpad rondom het gebied.

Voorts weidde de heer Delaunois uit over de waarde van de kreek en de aktie tegen de gevaren die het terrein bedreigen. Hij drong o.m. aan op klassering en op de bouw van een zuiveringsinstallatie.

DE „GROTE GEULE" TE KIELDRECHT

In het begin van 1971 deden in het Waasland geruchten de ronde dat de kreek, genaamd Grote Geule, te Kieldrecht, opgeofferd zou worden aan de industrialisatie van de Antwerpse haven op de Linker - Schelde-oever.

Hierop gaf de Koninklijke Vereniging voor Natuur- en Stedschoon een perscommuniqué uit, waarin de bezorgdheid om de Kieldrechtse kreek zeer duidelijk uitgedrukt werd.

Er werd dan ook een schrijven gericht aan de Heren Ministers van Openbare Werken en van Streekeconomie, waarin verzocht werd de Grote Geule als integraal geheel te bewaren om aldus bij te dragen tot de vrijvaring van het leefmilieu op de Linker-Oever.

In haar strijd voor het leefmilieu kreeg hogergenoemde vereniging de steun van een zojuist opgericht regionaal organisme, nl. het A.B.L.L.O. (Actiecomité tot Bescherming van het Leefmilieu op Linker-Oever).

Het is ook dit organisme dat een klasseringsaanvraag voor de Grote Geule indiende bij de Koninklijke Commissie voor Monumenten en Landschappen.

Aan het rapport terzake ontlenen we de volgende gegevens :

1. Situering en historisch overzicht

De Grote Geule maakt deel uit van een krekensysteem, dat zich uitstrekt in het N.O. van de provincie Oost-Vlaanderen en in Zeeland (Nederland).



Dit boeiend landschap werd gevormd door een aantal mariene transgressies, waarbij het terugtrekkende zeewater op dieper gelegen gronden aanleiding gaf tot de vorming van een krekengebied, dat langzaam ingedijkt werd, waardoor vruchtbare polders ontstonden.

Dijkbreuken zorgden ervoor, dat dit gebied geregeld overstroomde, zodat het krekensysteem herhaaldelijk werd verjongd. De laatste overstroming dateert van het jaar 1846.

De Grote Geule ontspringt als een kleine gracht te Kemzeke, loopt over de gemeenten De Klinge en Meerdonk, om langs het westen, sterk verbreed, Kieldrecht binnen te komen. Langs de gemeente Verrebroek loopt ze naar de gemeente Kallo, waar ze door de Melkader opgenomen wordt. Deze mondt uit in de Schelde. De totale oppervlakte van de Grote Geule bedraagt 216.000m². Op sommige plaatsen bedraagt de diepte 2m, terwijl er op andere plaatsen doorwaadbare stroken zijn. Twee grote plassen (De Grote en de Kleine Weel) bereiken een diepte van 5 tot 6 m.)

2. Landschappelijke waarde.

De ontstaanswijze van dit krekensysteem heeft tot gevolg dat een groot aantal kreken met elkaar in verbinding staan.

Dit belet echter niet dat er een grote diversiteit bestaat tussen deze kreken en dat iedere kreek haar eigen plaats in het landschap inneemt.

Vooraf voor de Grote Geule is dit het geval, gezien de zeer dichte ligging tegen de dorpskom van Kieldrecht.

Het ontbreken van zware boommassieven toont zeer duidelijk aan dat hier het oorspronkelijk landschap bewaard gebleven is.

De kleurschakeringen, de rust en de stilte die uitgaan van dit gebied, vormen een treffend contrast met onze artificiële en ge-urbanizeerde samenleving.

Niet te verwonderen dat deze rustige omgeving een paradijs is, en voor vissers en wandelaars, en voor allerlei water- en oevervogels.

In zijn huidige toestand kan dit gebied slechts een passieve recreatie verdragen.

3. Biologische betekenis

We onderscheiden twee grote types van oevervegetatie : het type met een ongestoorde verlandingszone en het type waar de ontwikkeling van deze zone door beweiding verhinderd wordt. Aldus treft men er de lisdodde-, de mattenbies- en de riet-associatie aan.

Vooraf ornitologisch bezit de kreek een hoge waarde :

- als broedgebied voor verschillende water-, moeras en weidevogels, waaronder de voor ons land zeer zeldzame roerdomp, het woudaapje en de fuut;
- als pleisterplaats voor talrijke doortrekkers en wintergasten, waaronder talrijke steltlopers, vele soorten eenden, de blauwe reiger, vele zangvogels en sporadisch enkele bedreigde stootvogelsoorten.

4. Bedreigingen

Het voortbestaan van de Grote Geule te Kieldrecht wordt op het ogenblik ernstig bedreigd door volgende invloeden :

- de ernstige vervuiling van het water door huishoudelijke afval en door het veelvuldig gebruik van pesticiden en scheikundige meststoffen in de omliggende agrarische gebieden;
- de industrialisering van de Scheldepolders;
- de mogelijke uitbreiding van de woonzone van de gemeente Kieldrecht tot aan de rand van de kreek (aan de noordelijke zijde is dit reeds gedeeltelijk gebeurd);
- de toenemende rekreatiedruk (voornemen om het totale kreekengebied tot een rekreatiegebied om te vormen).

5. Maatregelen

Ten einde het behoud van dit onvervangbaar gebied voor de toekomst te bestendigen is het van het grootste belang dat door de Overheid dringend volgende maatregelen zouden getroffen worden :

- 1) klassering van de kreek „De Grote Geule” te Kieldrecht en van een bufferzone;
- 2) bouw van een waterzuiveringsinstallatie;
- 3) inrichting en beheer van het gebied ten behoeve van passieve rekreatie.

6. Huidige situatie

In verband met de watervervuiling werden er door de gemeentelijke overheid reeds passende maatregelen genomen. Zo werd een rondschrijven gezonden aan alle bedrijven, die met verbruikte stockolie te maken hebben, en met zichtbaar resultaat. Tevens werd het rioleringsplan van de gemeente herzien en aangepast, dit met het oog op een mogelijke zuiveringstallatie. Er werden reeds verscheidene contacten gelegd met de daartoe bevoegde overheid.

Tevens heeft men op hoger plan contacten met het Ministerie van Openbare Werken, dit in verband met het uitbaggeren van de Grote Geule en naar we vernemen met mogelijk goede resultaten.

Wat de klassering van het gebied betreft, werd een klasseringsaanvraag ingediend door het A.B.L.L.O. bij de Koninklijke Kommissie voor Monumenten en Landschappen. Er wordt gehoopt op een positieve uitspraak in de nabije toekomst.

Waarover men zich het meest dient te verheugen is de beheersmaatregel voor de kern van het gebied.

Aldus werd een kontrakt gesloten voor 29 jaar, tussen de eigenaars, de familie Bosselaar-Mathieu uit Brasschaat, enerzijds, en de Koninklijke Vereniging voor Natuur- en Stedschoon, anderzijds.

Onze dank richt zich dus vooral naar de familie Bosselaar-Mathieu, waarvan we alle nodige steun mochten ontvangen, doch ook aan allen die geholpen hebben om dit prachtige projekt te verwezenlijken.

NIEUWS UIT ZEEHAVEN VLAANDEREN



MILIEUGARANTIES, ZONIET GEEN BAALHOEKKANAAL

Op 18 november was ir. Posthumus, voorzitter van de commissie voor zeehavenbeleid, een van de inleiders op een ontmoeting van het journalistiek grenscontact te Vlissingen. Daar verklaarde hij dat Nederland in géén geval het Baalhoek-tractaat zal tekenen als er niet vóór die tijd bikkelharde garanties komen vanwege België tegen grensoverschrijdende milieuvervuiling.

Nederland heeft zich op milieuhygiënisch gebied door België in de luren laten leggen (cfr. wat in Zelzate gebeurt) en in de toekomst kan en mag zoiets niet meer gebeuren, aldus dhr. Posthumus.

Hij had het ook over de noodzakelijkheid de zeehavenontwikkeling af te zwakken. Als we zo verder groeien kunnen we het niet volhouden. Nodig is dat er een integratie gebeurt tussen de verschillende Benelux-havens, terwijl er tevens op Benelux-vlak moet gezocht worden om samen allerlei kwalijke gevolgen uit te bannen.

bron : PZC.

VAT ZAL HET WORDEN MET DE STORTPLAATS TE KEMZEKE ?

Aan de Kattestraat, in de wijk „Hol" te Kemzeke bevindt zich een om economische redenen buiten gebruik gestelde steengelaag. Deze inplanting bestrijkt een oppervlakte van circa 10 ha waarvan ruim de helft tot een uiteraard grote kleiput werd omgevormd. Logischerwijze werd er uitgezien naar een nieuwe bestemming. De firma Waveca kocht het bedrijf met de bedoeling een verbrandingsoven voor vloeibare chemische afval op te richten. Meteen was de stap gezet om de gemeente Kemzeke herhaaldelijk in de actualiteit te brengen. Het aantal krantenartikels dat sedert begin 1971 aan de voornemens en aan de activiteiten van genoemde firma geweid werden kunnen we zelfs bij benadering niet meer meedelen. Het begon met het openbaar onderzoek naar aanleiding van de geplande verbrandingsoven en dat was meteen de eerste belangrijke actie van ABLLO. Door sensibilisatie van de bevolking en met de medewerking van de V.V.B. Kemzeke werden er meer dan duizend bezwaarschriften ingediend. Het gemeentebestuur adviseerde negatief, de Bestendige Deputatie weigerde de toelating en later werd ook het door de firma ingediende bercep bij K.B. afgewezen.

Inmiddels koesterde men echter het voornemen om een stortplaats in te richten. Ook die vraag werd door de Bestendige Deputatie van Oost-Vlaanderen afgewezen. Het aangetekende beroep viel nochtans in goede aarde en meteen stond het licht voor de firma Waveca op groen. De vergunning om „huisvuil en vaste industriële afval" te storten kwam er omdat de omstandigheden de firma dienden. Door de toen in het vooruitzicht gestelde sluiting van de stortplaats S.V.K. te St.-Niklaas worstelden de stad Sint-Niklaas en tal van Wase gemeenten met het huisvuilprobleem. Er was een absolute behoefte aan een stortplaats. Ook vele firma's uit het omliggende bekloegen zich omdat ze geen blijf wisten met het hun afvalproducten. Het standpunt van ABLLO was, dat storten van huisvuil kon toegelaten worden, evenals de storting van niet-chemische, industriële vaste afval.

NEDERLANDSE CHEMISCHE AFVAL.

Met de uitbating werd gestart op 1 juli '72. Vrij vlug was er een uitermate grote belangstelling. Zowel huisvuil als industriële afval werden in massa toegevoerd. De voorwaarden der exploitatievergunning werden strikt nageleefd. Er werd personeel in dienst genomen om de stortplaats zo goed mogelijk te verzorgen. Het was echter te mooi. Vrij vlug bleek het dat de inrichters andere bedoelingen hadden en dat ze meer wilden dan de Wase gemeenten en firma's van hun afval te verlossen. Gebruik makend van de uitbatingsvergunning die toch maar weinig nauwkeurig omschreven was, wilde men ook de Nederlanders ter wille zijn en van hen de producten aanvaarden die ze in eigen land onder geen voorwendsel mogen achter laten. In Nederland is er immers geen enkele stortplaats waar chemische

producten toegelaten worden. Het begon met een schip dat te Temse gelost werd en waarvan de volledige lading, zijnde 556 ton scheikundige afval, in de kleiputten te Kemzeke werd gestort. Omwille van de geur die het product naliet weigerden men te Temse nog dergelijke ladingen te ontvangen. Men heeft dan een toevlucht genomen tot het wegverkeer. De scheikundige afval werd met vrachtwagens aangevoerd. Het goedje was vooral afkomstig uit Delfzijl een Nederlandse localiteit die 350 of meer kilometer van Kemzeke verwijderd ligt. Het feit dat bedoelde producten over zo een afstand vervoerd werden was voldoende om wantrouwig te worden.

VERZET.

Op 9 september verscheen het eerste van de vele pers-artikelen waarbij het gebeuren werd aangeklaagd. Meteen werd de actie ontketend. De gemeentebesturen van Kemzeke en St.-Gillis-Waas, volksvertegenwoordiger De Mey en uiteraard ook A.B.L.L.O richtten zich tot de bevoegde instanties en vrij vlug werd aan het storten van chemische afval een voorlopig einde gesteld. Het was de burgemeester van Kemzeke die het storten ervan verbood. Er wordt nog steeds actie gevoerd om het storten van chemische afval definitief te verbieden. Men wil dan ook een wijziging aan de uitbatingsvergunning. Op het hoogste vlak is er reeds een verantwoordelijkheidsvlucht geweest tussen de Ministeries van Volksgezondheid en Arbeid. Hoe de gewijzigde exploitatievergunning er zal uitzien was op het ogenblik dat we deze lijnen schreven nog niet gekend. Wat wel reeds bereikt is, is dat de regering met een Koninklijk Besluit verschenen in het Staatsblad van 19 oktober het vervoer en het storten van giftige afvalstoffen verboden heeft en dit is toch reeds belangrijk.

VERONTREINIGING.

Feit is dat er een hoeveelheid scheikundige afval die toxisch is, gestort werd met de gevolgen vandien. Al waren de inrichters er sterk van overtuigd dat het om geen schadelijke producten ging dan hebben de in opdracht van het Ministerie van Volksgezondheid uitgevoerde onderzoeken het toch anders uitgewezen. Er werd immers hexachloorbenzeen aangetroffen in het drinkwater. De Provinciale Gezondheidsinspectie deelde in dit verband mede dat het water in de omgeving van het stort niet meer drinkbaar was. De eigenaars van de waterputten waaruit stalen werden genomen kregen formeel verbod dit water nog te gebruiken.

Is de verontreiniging nu sterk of minder sterk, het is in ieder geval een feit dat er verontreiniging is en dat mag niet. De aanklacht tegen het storten van de nederlandse chemische producten was op zijn minst verantwoord. Het is wellicht door de gevoerde acties dat een verdere aantasting van ons leefmilieu vermeden werd. De bevoegde diensten zullen verder regelmatig monsters nemen en de evolutie der verontreiniging volgen. Maar goed ook. De grootste voorzichtigheid inzake volks-

gezondheid is immers geboden en er mag op dit vlak geen enkel risico genomen worden. Hoe het ook verloopt het blijft op zijn minst uitzien. Het storten van chemische afval kan geenszins nog aanvaard worden. Indien men toch een middel zou vinden om Kemzeke verder als vuilnisbelt van Europa dienst te laten doen dan is het aan ons allen om daartegen in te gaan en te strijden voor het behoud van ons leefmilieu en vooral voor de volksgezondheid.

Een belangrijke factor is wellicht ook dat de Intercommunale Land van Waas de kleiputten te Kemzeke wil verwerven. Indien dit voornemen werkelijkheid wordt dan zou dit inhouden dat er nog enkel zou mogen gestort worden door wase gemeentebesturen en wase firma's. Van chemische afval zal er dan wel geen sprake meer zijn.

-----ooOoo-----



Conventie tegen *"Het Volk"* 14/11/72 zeevervuiling

BELGIE TEKEND EERST

Afgevaardigden van 79 landen hebben maandag in Londen een internationale conventie ondertekend waarbij het verboden wordt olie, kwik en cadmium verbindingen, evenals radioactieve afval, in zee te storten.

De conventie verbiedt ook het storten van alle afval met arsenicum, of koper, lood, zink, fluorides en pesticides. Voor het storten van cyanides is regeringstoestemming nodig.

De conventie zal het volgend jaar van kracht worden nadat deze door de ondertekenaars is bekrachtigd.

Vijftien dagen hebben 250

afgevaardigden van de 79 landen en waarnemers uit nog een dozijn landen moeizame onderhandelingen over de conventie gevoerd.

De ambassadeur van België, baron Jean van den Bosch, heeft als eerste de overeenkomst ondertekend.

Op een vraag of de zeeverontreiniging zou kunnen worden stopgezet, antwoordde hij: „Dat zou inderdaad door de overeenkomst mogelijk moeten worden gemaakt. Een overeenkomst alleen is echter niet voldoende, maar het is toch een stap in de goede richting”.

(UPI - Reuter - AP)



ONWETTIGE ZANDWINNING TE STEKENE

In de voorbije zomer werden de werken aangevat aan het gedeelte De Tromp-Kruisstraat van de wegverbinding Antwerpen-Zelzate-Knokke. Het wegdek wordt boven de begane grond aangelegd, om de weg zelf droog te houden, wat een omvangrijke aanaarding verondersteld.

De aannemer haalde het noodzakelijke zand van twee plaatsen, de Prekershei te Stekene en de omgeving van de Wal, op het grondgebied van de gemeenten Kemzeke en Stekene. Beide ontzavelingen geschieden onwettig : de gemeente Stekene weigerde een toelating en de Kemzeekse raad heeft de zaak niet eens besproken. Ook de Bestendige Deputatie stelde zich negatief op. Het lastencohier van de aanbesteding duidt geen zandwinningsplaats aan, vandaar dat de aannemer het zand haalde waar het te krijgen was. De verplichting om vooral een vergunning te bekomen heeft hij evenwel niet nageleefd.

Nu is voor de zone - grosso modo ten Noorden van de expressweg - een structuurplan opgemaakt met het oog op de uitbouw als passief en actief recreatiegebied. De Intercommunale Vereniging voor het Land van Waas wenst het plan uit te voeren, waarbij de opbrengende delen, zoals de grote vijver die eventueel de zandingen zouden ontstaan, de delen moeten financieren die investeringen vergen zonder tegenwaarde van inkomsten.

De willekeurig gegraven putten betekenen dus niet allen een aanslag op het leefmilieu, maar een op de goeie ruimtelijke ordening van het gebied. De tussenkomst van politie en rijkswacht (verzegeling) kon de werken slechts tijdelijk blokkeren.

De Intercommunale Vereniging en het Gemeentebestuur van Stekene hebben met de steun van ABLLO, vzw Durme, Bond van het Leefmilieu en Natuur en Stedeschoon een aktie ingezet die voorlopig met succes werd bekroond. Op een vergadering te Brussel op 10.11.72 op het kabinet van Openbare Werken, werd besloten dat de putten dienen gevuld en het landschap hersteld. Er werd evenwel geen nieuwe commerciële zandwinningsplaats aangewezen, die dan noodzakelijk binnen het vijvergebied moet vallen die het structuurplan van de Intercommunale voorstelt.

SINT-NIKLAAS : MODERNE STAD

Weet U dat Sint-Niklaas een „moderne“ stad is ?

Nee, welnu hier enkele bewijzen :

- vroeger kende men te Sint-Niklaas de warande, nu nog alleen parkeerplaatsen op de grote markt;*
- de grasperken die eertijds de hoofdkerk sierden zijn omgevormd tot lawaaijerige startplaats van bromfietsen.*

Geen rommel meer in onze beken

Wij houden onze gemeente rein

Niet enkel de industrie is fout. Wij ook !

Weergave van één der talrijke aanplakbrieven die de gemeente Beveren-W. langs de openbare weg liet aanbrengen. Een lovenswaardig initiatief. De uitwerking is inderdaad voor een stuk van ons allemaal afhankelijk...

EEN LUCHTHAVEN TE WAASMUNSTER

Eurot v. Antw.
Wase 30/11/72
**parlementsleden
tegen luchthaven
te Waasmunster**

Alle parlementsleden van het Land van Waas hebben, na een vergadering op het stadhuis van Sint-Niklaas, hun bezorgdheid uitgedrukt over de bestaande studies in verband met de voorziene inplanting van een nationale luchthaven in de driehoek Antwerpen-Gent-Brussel, meer bepaald op de wijk Baverick, te Waasmunster. Het bedoelde terrein is volgens het gewestplan voorbestemd als groen- en recreatiezone. De parlementariërs zeggen «met de grootste waakzaamheid in het belang van de bevolking en met het oog op de leefbaarheid van het gewest» de aangelegenheid te zullen volgen.

Het Vrije
Waasland
1/12/72

Een aantal Wase parlementsleden en burgemeesters vergaderden op initiatief van het Economisch Komitee Waasland en verklaarden achteraf in een komunikée «dat

zij de zaak zouden volgen.» Wij hopen dat dit betekent: informatie inwinnen om op korte termijn tot een duidelijke stellingname te komen.

Een aantal verenigingen kwam sneller tot een, in dit geval principeel negatief, standpunt. Het zijn: ABBLO, BJB, CVMNO, DF-Waasland, DF-Lokeren, Wielewaal en Aktiekomitee Sinaal, verenigingen die woensdag de koppen bijeenstaken op initiatief van de werkgroepe v.z.w. Durme. Al deze verenigingen bijeen verwerpen de inplanting van een luchthaven in een dichtbevoord gebied en in het natuurpark Durmeland, zeldzame groene buffer tussen grote steden en nijverheidsgebieden. Zij verheugen zich om de mandacht terzake van onze parlementsleden, en roepen de gemeentebesturen op moites te stemmen tegen 't luchthavenprojekt.

Half december plannen genoemde verenigingen een massabijeenkomst in Sint-Niklaas, waarop liefs het hele Wase verenigingsleven vertegenwoordigd moet zijn.

Het spreekt vanzelf dat wij op deze belangrijke aangelegenheid in het volgende nummer breedvoerig terugkomen.

DE CHEMISCHE INDUSTRIE

In de Belgische economie neemt de chemische industrie een zeer voorname plaats in. Waar de produktie komt ons land op de 11de plaats van de wereldranglijst; naar de uitvoer zelfs op de 3de plaats (1).

Tot 1965 waren er drie voorname polen : Samber-Maas, Gent en de kanaalzone Willebroek-Charleroi. Sinds 1965 is Antwerpen daar bijgekomen. Twee factoren hebben hierin een rol gespeeld : enerzijds het feit dat Antwerpen reeds een belangrijke petroleumhaven was en anderzijds staatssteun.

De overheidshulp is niet zozeer ingegeven geweest door de slagzin : „werk in eigen streek”, daar de chemische industrie kapitaalintensief is en niet arbeidsintensief. Veeleer was het een injectie voor de export om zo tot een hoger bruto nationaal produkt te komen.

Opmerkelijk is wel dat de meeste chemische bedrijven tot buitenlandse groepen behoren (V.S.A. 56,8% - D.B.R. 20,7% - Frankrijk 6,6%). Dit brengt mee, dat een aanzienlijk deel van de opbrengsten terugvloeit naar die landen.

Research is een ander opmerkelijk fenomeen voor deze industrietak. Globaal voorziet men een 3 à 4% van de omzet voor wetenschappelijk onderzoek. De minimum uitrusting wordt geraamd op 500 miljoen F., terwijl 250 miljoen F. jaarlijks nodig zijn om efficiënt te kunnen werken. Een kleine berekening levert ons dan ook een jaarlijkse omzet van 8 à 10 miljard F! Het lijdt geen twijfel dat vooral nieuwe produkten gezocht worden, om hun eigen labo te laten draaien, dan het zoeken naar adequate middelen om de pollutie tegen te gaan.

Want alle economische welvaart ten spijt, wordt het welzijn bedreigd door :

- enorme in beslagname van vruchtbare poldergronden in het Waasland.
- menselijke ellende van onteigeningen, werkomschakeling, grondspeculatie enz.
- een onvoldoende politiek beleid i.v.m. vestigingsvoorwaarden en door een inefficiënte controle der pollutie.
- verstoring van het biologisch evenwicht via lucht- en waterbezoedeling.
- het onderschatten van het reële gevaar van kerncentrales (2). Het stralingsgevaar is concreet. Straling bevordert kanker en leukemie, daling van de levensduur, vermindering van de vruchtbaarheid en stijging van misvormingen bij de geboorte.
- een gebrek aan voorlichting van de bevolking dat plutonium en tritium levensgevaarlijke afvalprodukten zijn van de kerncentrales.

Het lijstje kan zo verder gaan. A.B.L.L.O wil u daarom op de hoogte houden. Een wetenschappelijke studie over de vestiging van chemische bedrijven, en vooral van de kerncentrale, op de Linkeroever wordt voorbereid.

(1) *Investerings en research in de chemische industrie, Weekberichten van de Kredietbank, 27ste jaargang, nr.40, 27/10/72 Brussel.*

(2) *Kernenergienota, Milieu Defensie, 1ste jaarg. nr.4, okt.1972 Amsterdam.*



„AKTIE KOMITEE LEEFMILIEU KRUIBEKE" CONTRA VERVUILER
„ ARGEX- VAN DEN HEUVEL"

Naar aanleiding van veelvuldige klachten der bewoners uit de omgeving van het ARGEX-fabriek werd op donderdag, 26 oktober 1972 een eerste kontaktvergadering gehouden door het ABLK.

ARGEX PRODUCENT VAN STOF !!!

Op de vergadering werd door de aanwezige bewoners van de Schiphoek nogmaals duidelijk gemaakt dat het leven daar volledig ondraaglijk is door een overvloedige stof- en gasverspreiding.

Door bedrijfsleider de Heer Rondeler werd in grote trekken uitgelegd hoe het bedrijf werkt en wat zij voornamelijk produceert. ARGEX maakt geëxpandeerde korrels met een grootte van 0 tot 20mm d.w.z. dat ook STOF een eindprodukt is voor ARGEX.

De voorzitter van ABLK meent dat bij het gebruik van hun brandstof, zware feul !! gassen kunnen gevormd worden die nadelig zijn voor mens, dier en plant. Reeds zijn er konkrete bewijzen van deze bewering.

AKTIE

Naar aanleiding van deze zeer sterke milieuverontreiniging gaat ABLK, samen met het gemeentebestuur kontakt nemen met de direktie. Dit gesprek zal moeten leiden tot een onmiddellijke en daadwerkelijke verbetering van de situatie, zoniet zal het Aktie-Komitee tot Bescherming van het Leefmilieu Krui-beke (ABLK) tot verdere aktie overgaan.

-----ooOoo-----

A.B.L.L.O-krant:door Uw medewerking kan het

Gij behoort tot onze eerste lezers. Wij hopen dat dit proefnummer je bevallen heeft en dat gij niet zult nalaten met familieleden of vrienden over ABLLO-krant te praten.

Gij kunt ons echter nog meer doeltreffend helpen. Er zijn daartoe verschillende mogelijkheden :

A. Vul hiernaast de openstaande lijnen in met adressen van vrienden of familieleden, waarvan U denkt dat ze aan ons tijdschrift zullen geïnteresseerd zijn. Stuur deze strook naar ons korrespondentieadres en... wij doen de rest.

Korrespondentieadres :

Marcel OELBRANDT -ABLLO-krant
Kemphoekstraat 26
2780 ST.-GILLIS-W.
Tel. 03/71.53.27

1	
2	
3	
4	

B. Een tweede mogelijkheid bestaat erin dat U onderstaande strook doorgeeft aan een vriend. Natuurlijk kan je deze strook ook invullen op naam van iemand die U een aangename verrassing wilt aanbieden voor het nieuwe jaar. Hoe ga je best te werk ?

- 1) je vult onderstaande strook in en bezorgt deze samen met 60,-Fr. aan een der medewerkers.
- 2) je stort of schrijft over op het rekeningnummer van het korrespondentieadres : Marcel OELBRANDT - ABLLO-krant
Kemphoekstraat 26
2780 ST.-GILLIS-WAAS
KB St.-Gillis-W.
415-7021561-37

met vermelding van naam en adres van de persoon aan wie je het abonnement schenkt.

- 3) Via het postambt : storting of overschrijving op nr. 549.18 van de N.V. KREDIETBANK te Antwerpen. Op de strook het korrespondentieadres, het rekeningnummer van de bank en de begunstigde abonent vermelden.

Abonnement voor : _____

Eerste jaargang ABLLO-krant : 60,-Fr.

Handtekening.

Eerste jaargang Nr. 1
driemaandelijks tijdschrift
Oplage : 1000 exemplaren
Jaarabonnement : 60 Fr.

OKT. — NOV. — DEC. 1972

Verantwoordelijke uitgever :
MARCEL OELBRANDT - ABLLO
Het Centrum
Markt 40
2700 Sint-Niklaas